

MEMORIA ANUAL | 2016



ACOMPañAMOS A **CADA PERSONA**

ÍNDICE |

DESARROLLO Y ASISTENCIA (DA) 2

Presentación 2016
Junta de Patronato
Comité de Dirección
Misión y Valores
Transparencia y buen gobierno

VOLUNTARIADO 4

Voluntarios
Nuevos voluntarios

PROGRAMAS 7

Voluntariado en Hospitales
Acompañamiento a Mayores en Domicilio
Actividades con Personas con Discapacidad Intelectual (APDI Y APDF)
Apoyo a personas sin hogar
Voluntariado en Residencias de Personas Mayores
Inserción Socio Laboral (Mentoring for a Job)
Acompañamiento a Refugiados (Befriending)
Cifras globales

ALIANZAS 12

Participación en foros y plataformas
Organizaciones colaboradoras en la financiación
Organizaciones colaboradoras en la promoción

COMUNICACIÓN 15

Presencia en medios
Redes sociales
Web corporativa
Campaña #masquepropositos
Eventos y reconocimientos

INFORMACIÓN ECONÓMICA 18

Balance de situación
Cuenta de resultados
Gastos por programa
Fuentes de financiación
Carta auditoría
Entidades colaboradoras

PRESENTACIÓN 2016

Un año más presento la Memoria de Actividades de Desarrollo y Asistencia, en la que se muestra la actividad voluntaria dirigida a acompañar persona a persona, desde el reconocimiento de su dignidad y respeto por la libertad de cada uno. Queremos mejorar la calidad de nuestro servicio a cada persona introduciendo sistemas que mejoran la eficacia de nuestra gestión del voluntariado. Para ello, a través del Proyecto Evalua2, reconocido como proyecto innovador en el XVIII Congreso Estatal de Voluntariado 2016, hemos ido introduciendo las mejoras necesarias para que nuestro trabajo voluntario sirva para aliviar el peso de los que sufren.



También quería referirme con agradecimiento a nuestro querido José María Sáenz de Tejada, fallecido el pasado mes de julio. Impulsó la creación de DA siendo nuestro primer presidente, después presidente de honor y siempre voluntario. A él le debemos los firmes cimientos en los que se apoya nuestra entidad. Y por último, quisiera agradecer también a todos los voluntarios su esencial labor y animar a muchos a que se unan en esta tarea de acompañamiento y apoyo a personas vulnerables.

José Antonio Sánchez
Presidente

JUNTA DE PATRONATO

PRESIDENTE |

José Antonio Sánchez Magdaleno

VICEPRESIDENTE |

Javier de Echánove Ravello

VOCALES |

Elvira Bernaldo de Quirós González/Mar Garrido López/M^a del Valle Pinaglia Alcaide/
Luis García-Linares/Gustavo Ron García/Andrés Rodríguez Eyré/Gonzalo Rodríguez
González-Aller/María Coello de Portugal

SECRETARIO |

Daniel García Folqués

COMITÉ DE DIRECCIÓN

PRESIDENTE |

José Antonio Sánchez Magdaleno

DIRECTORES |

Mar Garrido López/Elvira Bernaldo de Quirós González/
M^a del Valle Pinaglia Alcaide/Javier de Echánove Ravello

MISIÓN Y VALORES |

Somos una organización que trabaja en la Comunidad de Madrid en programas de voluntariado de acompañamiento y apoyo a personas desfavorecidas.

Nuestra MISIÓN es ser cauce y motor de solidaridad, mediante la promoción, formación y coordinación de voluntariado.

Nos apoyamos en VALORES que reconocen la dignidad de la persona y el respeto a su libertad, así como la relación persona a persona, el apoyo a la familia, la constancia y el compromiso en el trabajo. Aportamos una respuesta desinteresada y un diálogo respetuoso sobre la persona y su dignidad.

TRANSPARENCIA Y BUEN GOBIERNO |

Calidad en la gestión

Nuestra Memoria Anual de Actividades y Económica ha sido presentada y aprobada por el Protectorado de Fundaciones del Ministerio de Educación, Cultura y Deporte.

Somos entidad acreditada por la Fundación Lealtad.

Nuestro proceso de autoevaluación de los valores, principios y criterios de calidad y mejora continua está certificado por la empresa Mains (Management Integraton Systems).

Planes de igualdad

La Fundación desarrolla y aplica criterios de igualdad que garantizan la igualdad efectiva entre hombres y mujeres.

ENTIDAD MIEMBRO DE |



FORO TÉCNICO DE PERSONAS SIN HOGAR

VOLUNTARIADO |

Voluntarios

Nuevos voluntarios



VOLUNTARIOS |



Distribución por edades

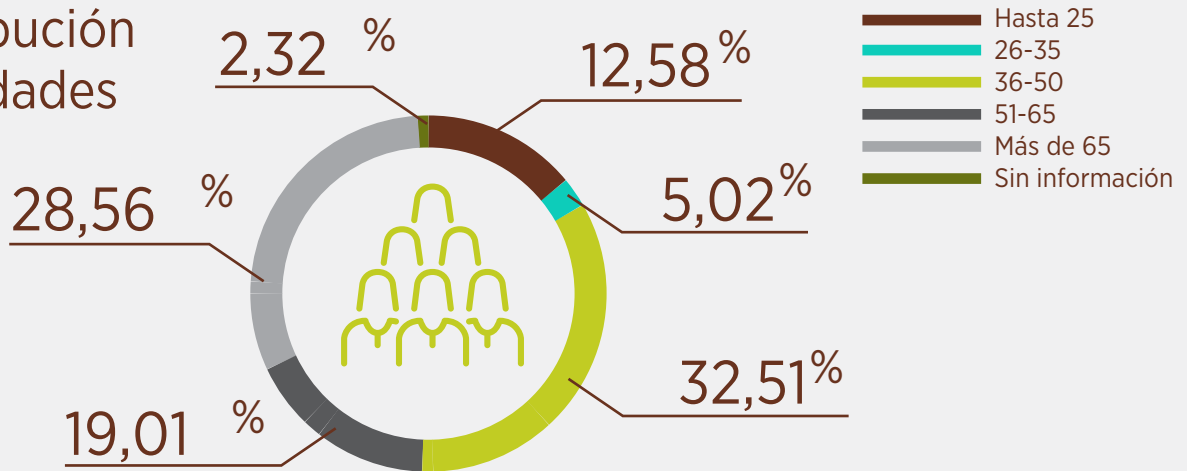

Distribución por programa y permanencia media

PROGRAMA	VOLUNTARIOS	PERMANENCIA MEDIA
HOSPITALES	556	3,27
DOMICILIO	416	5,74
APDF VOL. FAMILIAR	567	1,76
APDI VOL. INDIVIDUAL	117	3,14
RESIDENCIAS	316	3,14
PERSONAS SIN HOGAR	45	3,27
MENTORING FOR A JOB	11	1,38
BEFRIENDING	16	1,25
APOYO SEDE	29	1,25
TOTAL	2.073	2,97

La edad media de los voluntarios es de **52** años.



Distribución por sexo

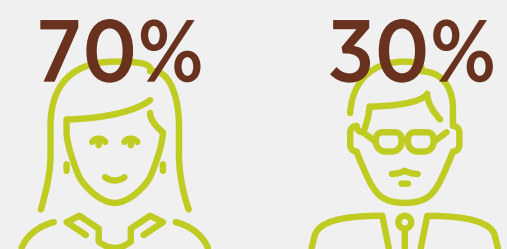

NUEVOS VOLUNTARIOS |

En 2016 hemos incorporado 720 nuevos voluntarios.

Procedencia de los nuevos voluntarios



La edad media de los nuevos voluntarios es de

37 años.

Distribución por edades

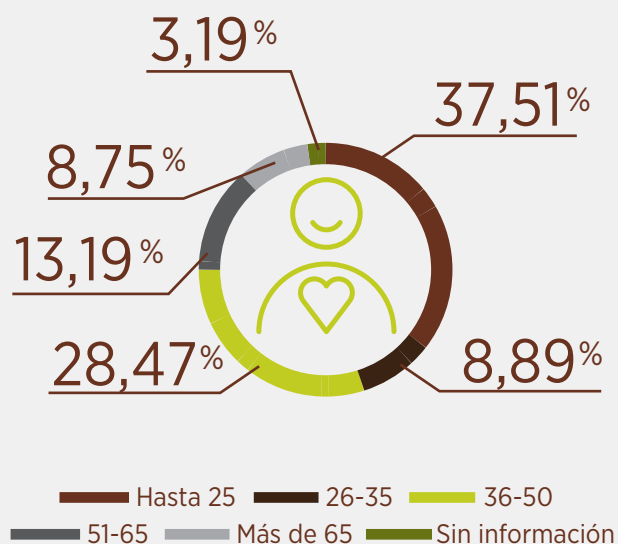

Distribución por sexo

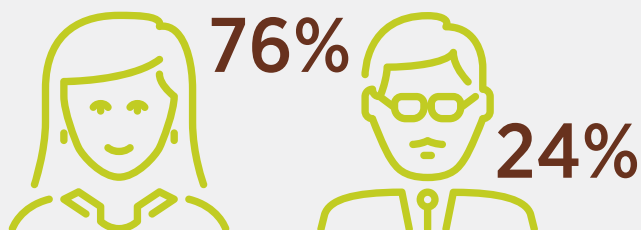

Formación de voluntarios

TIPO DE FORMACIÓN	SESIONES	ASISTENTES
INICIACIÓN AL VOLUNTARIADO	19	722
FORMACIÓN ESPECÍFICA CONTINUA	27	330
FORMACIÓN DE COORDINADORES	13	228
ENCUENTROS INFORMALES	16	344
FORMACIÓN PERSONAL ONG	6	110
FORMACIÓN EXTERNA	6	88
TRIBUNA ABIERTA	1	36
TOTAL	88	1.858

Sesiones de promoción

17 sesiones
542 asistentes

PROGRAMAS |

- Voluntariado en Hospitales
- Acompañamiento a Mayores en Domicilio
- Actividades con Personas con Discapacidad Intelectual (APDI Y APDF)
- Apoyo a Personas sin Hogar
- Voluntariado en Residencias de Personas Mayores
- Inserción Socio Laboral (Mentoring for a Job)
- Acompañamiento a Refugiados (Befriending)
- Cifras globales



VOLUNTARIADO EN HOSPITALES |

- Acompañamiento a pacientes ingresados y apoyo a sus familiares.
- Guía y acompañamiento en consultas externas.
- Acompañamiento en el Área de Urgencias.
- Acompañamiento a pacientes ambulatorios con discapacidad.
- Acompañamiento en acogida.

13
HOSPITALES



556
VOLUNTARIOS



46.529
HORAS DEDICADAS



44.990
USUARIOS



DESTACAMOS |

- Comienzo de la actividad en el **Hospital de Villalba**.
- Puesta en marcha del programa PLATA (Plataforma de Acompañamiento tras el Alta Hospitalaria) en el **Hospital 12 de Octubre**.
- Desarrollo de actividad en el Instituto Provincial de Oftalmología del **Hospital Gregorio Marañón**.

ACOMPañAMIENTO EN DOMICILIO |

- Acompañamiento en domicilio, paseos, visitas al médico, apoyo en pequeñas gestiones y respiro familiar.
- Mayores dependientes, solos, con vulnerabilidad social, víctimas del maltrato.

18
DISTRITOS
DE MADRID
4 MUNICIPIOS
6 ÁREAS
SERMAS

416
VOLUNTARIOS



34.892
HORAS DEDICADAS



404
USUARIOS



DESTACAMOS |

- Convenio de colaboración con **United Way España** para la ejecución del **Proyecto MenCia** (Mayores en Compañía) en la zona de Alcobendas.
- Programa de “Mayores Vulnerables” acompañando a personas mayores en domicilio, víctimas de maltrato o aislamiento social, en colaboración con el Ayuntamiento de Madrid.

ACTIVIDADES CON PERSONAS CON DISCAPACIDAD INTELECTUAL |

- Salidas de adaptación al entorno, deporte, museos, espectáculos, paseos, juegos al aire libre, fiestas y ludotecas.
- Ocio Inclusivo y respiro familiar.
- Sensibilización hacia la discapacidad intelectual.
- Hacer de la familia un espacio de solidaridad.

VOLUNTARIADO FAMILIAR



DESTACAMOS |

- Incorporación de dos CPEE (Centros Públicos de Educación Especial): María Soriano y Peñalara (Villalba) y de tres nuevos grupos de familias.
- Formación específica para voluntarios que acompañan a menores con síndrome de Down dentro del proyecto "Con conocimiento de causa".

VOLUNTARIADO INDIVIDUAL



DESTACAMOS |

- Incorporación de nuevas actividades para la mejora del ocio.
- Se continúa la implantación de Evalua2 en DA a través de este programa.

VOLUNTARIADO EN RESIDENCIAS DE PERSONAS MAYORES |

- Acompañamiento y escucha activa de los residentes.
- Facilitar la socialización entre ellos.
- Colaborar en actividades lúdicas y talleres.

23
RESIDENCIAS



316
VOLUNTARIOS



26.445
HORAS DEDICADAS



2.150
USUARIOS



DESTACAMOS |

- Comienzo de la actividad en la residencia Valle de la Oliva (Majadahonda).
- Consolidación del seguimiento de programa por parte de los profesionales de la residencia y de los coordinadores generales de Desarrollo y Asistencia.

APOYO A PERSONAS SIN HOGAR |

- Acompañamiento personal, paseos, pequeñas gestiones.
- Talleres, aula de informática, actividades lúdicas.

2
CENTROS DE
ACOGIDA



45
VOLUNTARIOS



3.766
HORAS DEDICADAS



570
USUARIOS



DESTACAMOS |

- Implantación y consolidación de los objetivos propuestos por el proyecto Evalua2 (2015).
- Propuesta para la incorporación de nuevos centros de acogida donde desarrollar el voluntariado de acompañamiento.

MENTORING FOR A JOB |

- Orientación hacia una búsqueda activa de empleo (talleres).
- Mejora de las habilidades sociales y orientación jurídico laboral.
- Seguimiento individual por parte de voluntarios mentores procedentes de empresas.



DESTACAMOS |

- Constitución como nuevo programa.
- Atención a residentes del centro de acogida Juan Luis Vives y residentes de viviendas de acogida del Ayuntamiento de Madrid derivados por los Servicios Sociales.

BEFRIENDING |

- Acompañamiento e integración de refugiados en su vida cotidiana.
- Construcción de una red de apoyo social estable.
- Actividades de ocio que favorecen la integración.



DESTACAMOS |

- Consolidación del vínculo voluntario-refugiado mediante el seguimiento y la coordinación del proyecto.
- Ganador del Desafío Solitario 2016 de la Fundación Botín.

CIFRAS GLOBALES |

	VOLUNTARIOS	HORAS DE VOLUNTARIADO	PERSONAS ACOMPAÑADAS
VOLUNTARIOS EN PROGRAMAS	2044	141.563	48.378
VOLUNTARIOS DE APOYO	29	12.171	-
TOTAL	2073	153.734	48.378

ALIANZAS |

— Participación en foros
y plataformas

— Organizaciones colaboradoras
en la financiación

— Organizaciones colaboradoras
en la promoción



PARTICIPACIÓN EN FOROS Y PLATAFORMAS |

Desarrollo y Asistencia es miembro de:

FEVOCAM, plataforma de entidades de voluntariado de la Comunidad de Madrid integrada por 73 organizaciones.

REDAV, Red de entidades de acción voluntaria de ámbito nacional, integrada por 15 organizaciones y de la que se ostenta la presidencia.

PLENA INCLUSIÓN MADRID (Entidad por los derechos de las personas con discapacidad intelectual o del desarrollo), integrada por 17 federaciones autonómicas y casi 900 asociaciones en toda España.

EAPN MADRID (Red madrileña de ayuda contra la pobreza), integrada por 52 organizaciones.

Tenemos presencia y participación en foros en representación de las entidades de voluntariado:

VOCAL DEL CONSEJO REGIONAL DEL MAYOR

VOCAL DEL FORO TÉCNICO DE PERSONAS SIN HOGAR

ORGANIZACIONES COLABORADORAS EN LA FINANCIACIÓN |

Particulares y Pymes. Amigos DA

Además de las personas y organizaciones incluidas en la figura institucional de Amigos DA por su apoyo continuo a la Fundación, contamos con colaboradores puntuales.

32 AMIGOS DA	19.405,00 €
7 DONACIONES PUNTUALES	11.671,57 €
28 APORTACIONES DE PARTICULARES	4.213,57 €
TOTAL	35.290,14 €

Empresas, colegios profesionales y fundaciones

EMPRESAS	15
COLEGIOS PROFESIONALES	3
FUNDACIONES	15

EMPRESAS. Alsa, Bankia, Bankinter, Caser Residencial, Caser Seguros, Cytsa, Dolores Cortés. Centro de Estudios Garrigues, Hipercor, IBM, Inprisma, Jai Alai, La Caixa, MUFG, OHL. **FUNDACIONES.** F. ACS, F. Accenture, F. Botín, F. Cárdenas Rosales, F. la Caixa, F. EDP, F. Francisco Corell, F. Inocente Inocente, F. Mapfre, F. Montemadrid, F. Mutua Madrileña, F. PWC, F. Telefónica, Fundación United Way España, F. Juan-Miguel Villar Mir. **COLEGIOS PROFESIONALES.** Colegio de Ingenieros Navales, Colegio de Ingenieros de Caminos, Canales y Puertos, Demarcacion de Madrid, Colegio de Farmacéuticos.

Administraciones públicas

Ministerio de Sanidad, Servicios Sociales e Igualdad.

Ministerio de Empleo y Seguridad Social (FAMI).

Comunidad de Madrid.

Ayuntamiento de Madrid.

ORGANIZACIONES COLABORADORAS EN LA PROMOCIÓN

AMPAS DE COLEGIOS **18**

Alborada
Aldeafuente
Aldovea
Alegra
Andel
El Prado
Jesús Maestro

Los Olmos
Los Tilos
M^ª Teresa
Montealto
Ntra. Sra. del Recuerdo
Orvalle

Retamar
S. Jaime
Senara
Tajamar
Valdefuentes

PARROQUIAS **10**

Iglesia del Espíritu Santo
La Visitación de Ntra. Sra.
Ntra. Sra. de Caná

Ntra. Sra. de la Moraleja
Ntra. Sra. de la Araucana
Real Oratorio Caballero de Gracia

San Manuel González
San Josemaría
San Sebastián
Santo Domingo

ENTIDADES UNIVERSITARIAS **22**

C.M. Ntra. Sra. del Estudiante
Centro de Estudios Garrigues
Centro Universitario Villanueva
CM Loyola
Comunidad Universitaria Fco Javier
Facultad de Trabajo Social
Hamilton College University

Master MBA Alumni IESE
Salus Infirmorum
Univ. Alcalá de Henares
Univ. Davidson
Univ. Fco. de Vitoria
Univ. Indiana, Purdue y Wisconsin
Univ. Internacional de la Rioja

Univ. La Salle
Univ. Middlebury
Univ. Nebrija
Univ. Politécnica de Madrid
Univ. Reunidas UCM Boston Colledge
Univ. San Pablo CEU ISEP
Univ. San Pablo CEU J. Romea
Univ. San Pablo CEU Montepíncipe

OTRAS **34**

Asoc. La Vereda
Asoc. Abuelos de Montealto
Asoc. Altasierra
Asoc. Altozano
Asoc. Antiguas Alumnas Montealto
Asoc. Castellana
Asoc. CIRVITE
Asoc. Cultural Peñalén
Asoc. Cultural Zayas
Asoc. Guadalix
Asoc. Illescas

Asoc. Jarama
Asoc. Jorge Manrique
Asoc. Juvenil Las Huertas
Asoc. Juvenil Nival - Guadalba
Asoc. juvenil Roca
Asoc. La Pililla
Asoc. Laranca
Asoc. Pozuelo
Asoc. Pradera
Asoc. Rotonda
Asoc. Serrano

Asoc. Sextante
Asoc. Vergara
Ayuntamiento Algete
Estudio 9
Fundación del Valle
Fundación Hedgar
Fundación Madroño
Fundación Pablo Horstmann
Fundación Síndrome de Down
FUNDHOS
Mancomunidad Los Pinares
Voluntas Vincit

COMUNICACIÓN |

- Presencia en medios
- Redes sociales
- Web corporativa
- Campaña #masquepropositos
- Eventos y reconocimientos



PRESENCIA EN MEDIOS |

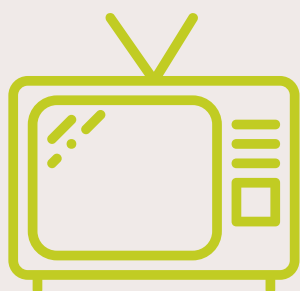

En 2016 hemos tenido presencia en **20** medios offline y alcanzado una audiencia potencial de **6.974.000**



Hemos tenido presencia en **78** medios online

PRESENCIA EN MEDIOS GENERALISTAS	47
PRESENCIA EN MEDIOS ESPECIALIZADOS	51
TOTAL	98

REDES SOCIALES |

Una vez más, en 2016 Desarrollo y Asistencia ha apostado por la presencia en las redes sociales como canales de comunicación que facilitan la difusión de nuestra actividad.



3.105 | EN 2016
1.350 | EN 2015



2.500 | EN 2016
1.208 | EN 2015

WEB CORPORATIVA |



USUARIOS
15.988 |



VISITAS PÁGINA
50.044 |

CAMPAÑA MÁS QUE PROPÓSITOS |

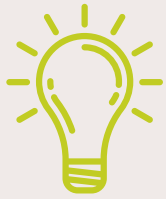

LA IDEA |

La campaña #masquepropositos es una llamada para sensibilizar a la sociedad sobre la situación de vulnerabilidad en la que viven muchas personas.



FERIA DEL PROPÓSITO |

La campaña se inauguró el día 6 de octubre con la Feria del Propósito, un evento lúdico festivo en el que se invitaba a todos a jugar para conseguir sus propósitos.

Lugar: Intercambiador de Moncloa, CRTM.

Afluencia: 300.000 personas.



DIFUSIÓN |

Stand y difusión de folletos en el Intercambiador de Moncloa. Emisión de un spot en las pantallas del Consorcio Regional de Transportes.

Online: microsite www.masquepropositos.com, web DA, y redes sociales (RRSS).

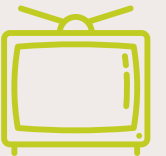

SPOT MÁS QUE PROPÓSITOS |

Se difundieron dos spot sobre la campaña en los canales audiovisuales del Consorcio de Transportes de Madrid.

Canal Bus: 900 pantallas y 450.000 personas.

Red de autobuses interurbanos de Madrid: afluencia 1.000.000 de personas/día.

Pantallas de los intercambiadores de Moncloa, Príncipe Pío y Plaza de Castilla: 500.000 usuarios/día.

EVENTOS Y RECONOCIMIENTOS |

- Celebración de la VII Reunión de Trabajo REDAV.
- Día de la Placa. Reconocimiento a 84 voluntarios con cinco años de permanencia en DA. Entrega de placas de honor a Pablo Olábarri (Centro de Estudios Garrigues), Ana María Díez Oliver (Hospital 12 de Octubre), Grupo Atresmedia, FEVOCAM, Colegio Montealto y Colegio Público de Educación Especial Princesa Sofía.
- Presentación del libro de poemas “Puertas Abiertas”, del voluntario y coordinador Sebastián Galán en el Centro de Baja Exigencia Puerta Abierta.
- Participación en la mesa redonda sobre voluntariado en la Jornada de Acción Social, dentro del Programa de Becas para Formación en Función Pública, de la Fundación Botín.
- Comunicación sobre voluntariado familiar en la Reunión Anual de Trabajo de FEVOCAM.
- Concierto de Gospel con motivo del Día de las Personas sin Hogar, en colaboración con Hipercon y Caixa-Forum.
- Selección y publicación del voluntariado familiar como buena práctica, en el informe de la UE “The Contribution of Civil Society. Good Practices” (IFFD, Brussels, 2016).
- Entrega del primer Premio al Voluntariado Universitario de la Fundación Mutua Madrileña, por el proyecto “Una mano amiga en tu Hospital”.
- Entrega de la recaudación de la Gala Inocente Inocente para el proyecto “Con conocimiento de causa” del programa de Voluntariado Familiar.
- Presentación del Proyecto Evalúa2, seleccionado como proyecto innovador, en el XVIII Congreso Estatal de Voluntariado 2016 (Huesca).
- Proyecto ganador del Desafío Solidario 2016 de Fundación Botín: “Horizon One to One” (DA en consorcio con CODESPA, Alioth Social, Rescate Internacional, Murcia Acoge y Universidad Rey Juan Carlos).
- Reconocimiento a DA en el Homenaje de la Comunidad de Madrid, con motivo del Día Internacional de Voluntariado, a entidades de voluntariado, jóvenes voluntarios y empresas responsables.

INFORMACIÓN ECONÓMICA |

- Balance de situación
- Cuenta de resultados
- Gastos por programa
- Fuentes de financiación
- Carta auditoría
- Entidades colaboradoras



BALANCE DE SITUACIÓN |

ACTIVO

A) ACTIVO NO CORRIENTE	21.839,98 €
I. INMOVILIZADO INTANGIBLE	2.496,97 €
Aplicaciones informáticas	2.496,97 €
III. Inmovilizado material	6.400,72 €
VI. Inversiones financieras a largo plazo	12.942,29 €
B) ACTIVO CORRIENTE	319.641,20 €
III. Deudores comerciales y otras ctas. a cobrar	0,00 €
VI. Periodificaciones a corto plazo	42.303,13 €
VII Efectivo y otros activos líquidos equivalentes	277.338,07 €
TOTAL ACTIVO (A + B)	341.481,18 €

PASIVO

A) PATRIMONIO NETO	204.618,22 €
A-1) Fondos propios	202.121,25 €
I. Dotación fundacional/Fondo social	6.010,12 €
1. Dotación fundacional/Fondo social	6.010,12 €
II. Reservas	195.222,56 €
III. Excedentes de ejercicios anteriores	-2.002,44 €
IV. Excedente del ejercicio	2.891,01 €
A-2) Subvenciones, donaciones y legados recibidos	2.496,97 €
131. Subvenciones, donaciones y legados recibidos	2.496,97 €
C) PASIVO CORRIENTE	136.862,96 €
V. Acreedores comerciales y otras cuentas a pagar	16.246,63 €
2. Otros acreedores	16.246,63 €
VI. Periodificaciones a corto plazo	120.616,33 €
TOTAL PATRIMONIO NETO Y PASIVO (A+C)	341.481,18 €

CUENTA DE RESULTADOS |

ACTIVO

A) EXCENDENTE DEL EJERCICIO	2.891,01 €
1. Ingresos de la actividad propia	361.922,70 €
c) Ingresos de promociones, patrocinadores y colaboraciones	361.922,70 €
8. Gastos de personal	-233.069,15 €
9. Otros gastos de la actividad	-127.658,63 €
10. Amortización del inmovilizado	-5.287,42 €
11. Subv. donac. legados capital trasp. al excedte. del ejercicio	4.336,82 €
A.1) EXCED DE ACT (1+8+9+10+11)	244,32 €
14. Ingresos financieros	368,49 €
18. Deterioro y rtdo. por enaj. de instrum. financ.	2.278,20 €
A.2) EXCED OP FINANCIERAS (14+18)	2.646,69 €
A.3) EXCEDENTE ANTES DE IMPUESTOS (A.1+A.2)	2.891,01 €
A.4) VAR. PATR NETO RECONOC EN EL EXCEDENTE EJERCICIO (A.3)	2.891,01 €

GASTOS POR PROGRAMA |



FUENTES DE FINANCIACIÓN |

TOTAL: 361.922,70 €



INFORME DE AUDITORÍA DE CUENTAS ANUALES ABREVIADAS

Al Patronato de la FUNDACIÓN DESARROLLO Y ASISTENCIA

Hemos auditado las cuentas anuales abreviadas de "Fundación Desarrollo y Asistencia", que comprende el balance de situación abreviado al 31 de diciembre de 2016, la cuenta de pérdidas y ganancias abreviada y la memoria abreviadas correspondientes al ejercicio anual terminado en dicha fecha.

Responsabilidad del Presidente del patronato de la Fundación en relación con las cuentas anuales

El Presidente del Patronato de la Fundación es responsable de formular las cuentas anuales abreviadas adjuntas, de forma que expresen la imagen fiel del patrimonio, de la situación financiera y de los resultados de la Fundación, de conformidad con el marco normativo de información financiera aplicable a la entidad en España, que se identifica en la nota 2 de la memoria adjunta, u del control interno que consideren necesario para permitir la preparación de las cuentas anuales libres de incorrección material, debida a fraude o error.



Responsabilidad del auditor

Nuestra responsabilidad es expresar una opinión sobre las cuentas anuales abreviadas adjuntas basadas en nuestra auditoría. Hemos llevado a cabo nuestra auditoría de conformidad con la normativa reguladora de la auditoría de cuentas vigente en España. Dicha normativa exige que cumplamos los requisitos de ética, así

como que planifiquemos y ejecutemos la auditoría con el fin de obtener una seguridad razonable de que las cuentas anuales están libres de incorrecciones materiales.

Una auditoría requiere la aplicación de procedimientos para obtener evidencia de auditoría sobre los importes y la información revelada en las cuentas anuales. Los procedimientos seleccionados dependen del juicio del auditor, incluida la valoración de los riesgos de incorrección material en las cuentas anuales, debida a fraude o error. Al efectuar dichas valoraciones del riesgo, el auditor tiene en cuenta el control interno relevante para la formulación por parte de la entidad de las cuentas anuales, con el fin de diseñar los procedimientos de auditoría que sean adecuados en función de las circunstancias, y no con la finalidad de expresar una opinión sobre la eficacia del control interno de la entidad. Una auditoría también incluye la evaluación de la adecuación de las políticas contables aplicadas y de la razonabilidad de las estimaciones contables realizadas por la dirección, así como la evaluación de la presentación de las cuentas anuales tomadas en su conjunto.

Consideramos que la evidencia de auditoría que hemos obtenido proporciona una base suficiente y adecuada para nuestra opinión de auditoría.



Opinión

En nuestra opinión, las cuentas anuales abreviadas adjuntas expresan, en todos los aspectos significativos, la imagen fiel del patrimonio y de la situación financiera de "Fundación Desarrollo y Asistencia" al 31 de diciembre de 2016, así como de sus resultados de sus operaciones correspondientes al ejercicio anual terminado a dicha fecha de conformidad con el marco normativo de información financiera que resulta de aplicación y, en particular, con los principios y criterios contables contenidos en el mismo.



CENTENO SAN SEGUNDO
FRANCISCO

Año 2017 Nº 01/17/34476
SELLO CORPORATIVO: 96,00 EUR

Informe de auditoría de cuentas sujeto
a la normativa de auditoría de cuentas
española o internacional

Madrid, 17 de junio de 2017.



Francisco Centeno San Segundo

FUENTES DE FINANCIACIÓN |





Desarrollo y Asistencia
ONG de Voluntariado

Desarrollo y Asistencia

www.desarrolloyasistencia.org

info@desarrolloyasistencia.org

Calle Artistas nº2, 5º28015 Madrid

Tlf. 91 554 58 57

Con la colaboración de:

